

Приложение № 1
к приказу №331 от 29.12.21
УТВЕРЖДАЮ
Главный врач ГБУЗ СП №1
А.Н. Луценко
« 29 » 12 2021г.

Порядок (правила) оказания медицинской помощи населению при стоматологических заболеваниях

1. Настоящий порядок устанавливает правила оказания медицинской помощи в ГБУЗ «СП№1» взрослому населению при стоматологических заболеваниях, проживающему в центральном и частично западном внутригородских округах г.Краснодара, а также другим гражданам при самообращении.

2. Медицинская помощь взрослому населению при стоматологических заболеваниях оказывается в виде:

-первичной доврачебной (зубной врач, гигиенист стоматологический) и специализированной (врачи-стоматологи всех специальностей) медико-санитарной помощи.

3. Медицинская помощь взрослому населению при стоматологических заболеваниях оказывается амбулаторно.

4. Медицинская помощь взрослому населению при стоматологических заболеваниях оказывается в следующих формах:

-экстренная (оказываемая при внезапных острых заболеваниях, состояниях, обострении хронических заболеваний, представляющих угрозу жизни пациента);

-неотложная (оказываемая при внезапных острых заболеваниях, состояниях, обострении хронических заболеваний, без явных признаков угрозы жизни пациента);

-плановая (оказываемая при проведении профилактических мероприятий, при заболеваниях и состояниях, не сопровождающихся угрозой жизни пациента, не требующих экстренной и неотложной медицинской помощи, и отсрочка оказания которой на определенное время не повлечет за собой ухудшение состояния пациента, угрозу его жизни и здоровью).

5. Стоматологическая помощь взрослому населению оказывается врачами-стоматологами (врачами-стоматологами общей практики), врачами-стоматологами-терапевтами, врачами-стоматологами-хирургами, врачами-стоматологами-ортопедами, врачом-ортодонтом, средним медицинским персоналом, имеющим профессиональную подготовку по специальности стоматологического профиля (гигиенист стоматологический), зубными техниками.

6. Медицинская помощь взрослому населению при стоматологических заболеваниях предусматривает выполнение необходимых профилактических, в т.ч. профилактических медицинских осмотров 1 раз в 6 месяцев, а также диагностических, лечебных и реабилитационных мероприятий и оказывается с учётом стандартов медицинской помощи и на основе клинических рекомендаций.

7. Оказание медицинской помощи взрослому населению осуществляется при стоматологических заболеваниях зубов, пародонта, слизистой оболочки рта, языка, слюнных желез, челюстей, включающих:

кариозные, некариозные и другие поражения зубов; острые, хронические и специфические воспалительные заболевания, острую и хроническую травму, приобретенные дефекты и деформации, онкологические заболевания пародонта, слизистой оболочки рта, языка, слюнных желез, челюстей; аномалии и дефекты развития зубов, зубных рядов, челюстей, их предпосылки и последствия.

8. В случае выявления в ходе оказания медицинской помощи взрослому населению при стоматологических заболеваниях симптомов онкологического заболевания лечащий врач направляет пациента к врачу-онкологу в поликлинику по месту жительства.

9. В случае выявления в ходе оказания медицинской помощи взрослому населению при стоматологических заболеваниях заболеваний (состояний) челюстно-лицевой области лечащий врач направляет пациента в стационар для оказания медицинской помощи пациенту в соответствии с Порядком оказания медицинской помощи населению по профилю "челюстно-лицевая хирургия" .

10. Профилактика стоматологических заболеваний осуществляется и включает в себя профилактические мероприятия (школа профилактики, День здоровья, урок гигиены, мастер-класс и др.) в том числе профилактические медицинские осмотры, диспансеризацию пациентов.

11. Рентгенологические исследования взрослому населению при стоматологических заболеваниях выполняются в соответствии с Правилами проведения рентгенологических исследований (утверждёнными приказами МЗ РФ от 09.06.2020г. №560н «Об утверждении Правил проведения рентгенологических исследований», от 18.02.2021г. №110н «О внесении изменений в приказ МЗ РФ от 09.06.2020г. №560н «Об утверждении Правил проведения рентгенологических исследований»).

12. Медицинская помощь взрослому населению при стоматологических заболеваниях может быть оказана с применением телемедицинских технологий путем организации и проведения консультаций и (или) участия в консилиуме врачей в соответствии с Порядком организации и оказания медицинской помощи с применением телемедицинских технологий.

13. При наличии у пациента, кроме стоматологического заболевания, общего хронического заболевания в декомпенсированной форме, транспортировка осуществляется либо в стационарное отделение скорой медицинской помощи, либо в соответствующее отделение многопрофильной медицинской организации, где проводится дальнейшее лечение специалистами указанных отделений с привлечением врачей стоматологического профиля.

Заместитель главного врача
по медицинской части



Е.А. Ветер

Приложение № 2
к приказу №33 от 29.12.21г
« УТВЕРЖДАЮ »
Главный врач ГБУЗ СП №1
А.Н.Луценко
« 29 » 12 2021г.

Функции медицинской деятельности ГБУЗ «СП№1»

Основными функциями стоматологической поликлиники являются:

- оказание первичной доврачебной и специализированной медико-санитарной помощи взрослому населению при стоматологических заболеваниях;
- организация и проведение профилактических медицинских осмотров и санации рта взрослого населения;
- организация диспансерного наблюдения за взрослым населением при стоматологических заболеваниях;
- направление взрослого населения при стоматологических заболеваниях в специализированные отделения для оказания специализированной медицинской помощи в стационарных условиях;
- проведение ортопедического лечения взрослого населения с врожденными и приобретенными дефектами зубов, зубных рядов, альвеолярных отростков, челюстей;
- проведение комплексного ортодонтического лечения взрослого населения с зубочелюстно-лицевыми аномалиями и деформациями;
- экспертиза временной нетрудоспособности, выдача листков нетрудоспособности;
- анализ стоматологической заболеваемости взрослого населения и разработка мероприятий по снижению и устранению причин, способствующих возникновению заболеваний и их осложнений;
- внедрение современных методов профилактики, диагностики и лечения стоматологических заболеваний;

проведение санитарно-просветительской работы среди населения, в том числе с привлечением среднего медицинского персонала медицинских организаций, с использованием средств массовой информации;

- представление отчетности по видам и форма, а также представление первичных данных о медицинской деятельности для информационных систем в сфере здравоохранения.

Заместитель главного врача
по медицинской части

Е.А. Ветер

Порядок маршрутизации пациентов (схема)

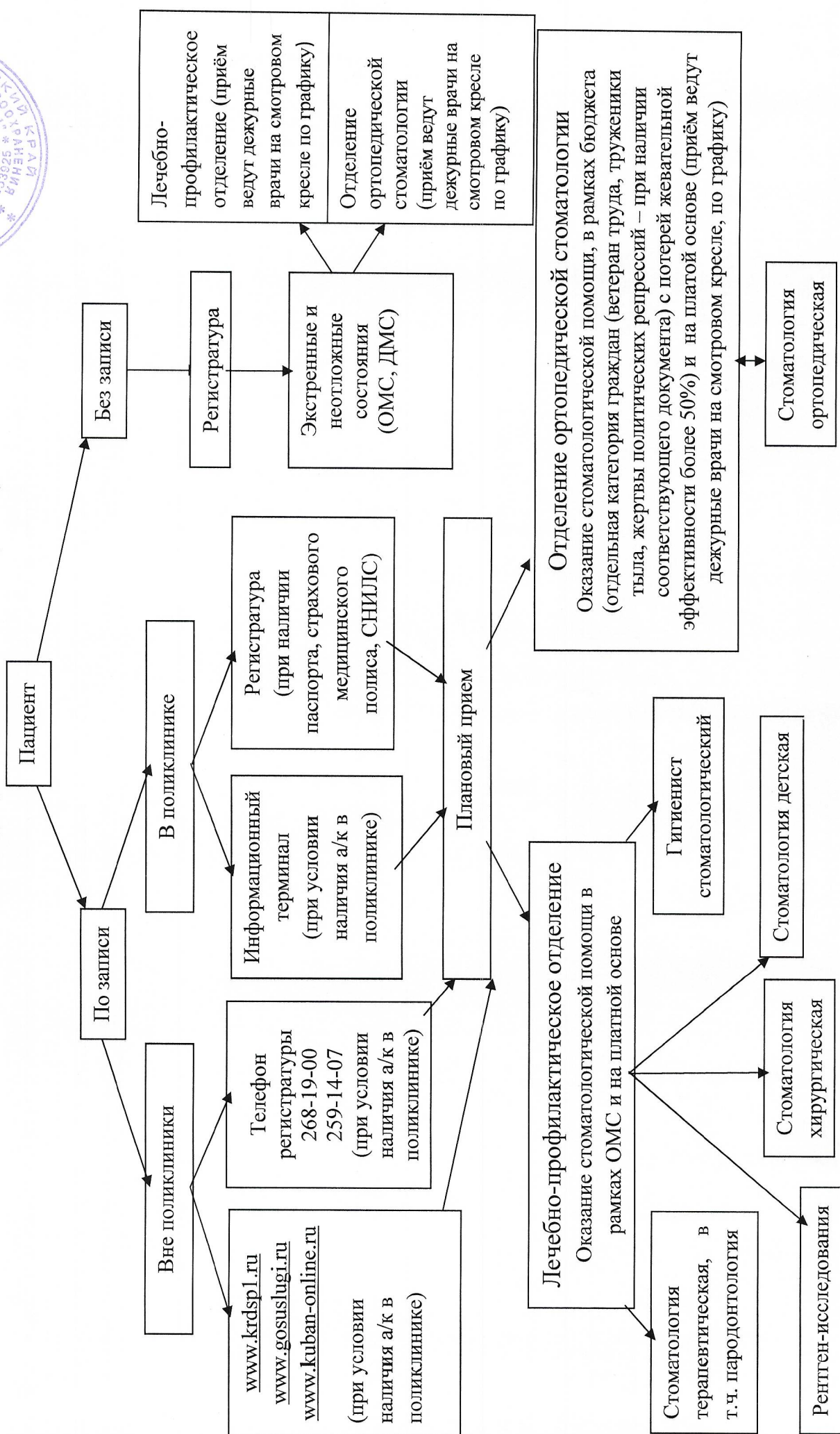

Лечебно-профилактическое отделение (приём ведут дежурные врачи на смотровом кресле по графику)

Отделение ортопедической стоматологии (приём ведут дежурные врачи на смотровом кресле по графику)

Отделение ортопедической стоматологии
Оказание стоматологической помощи, в рамках бюджета (отдельная категория граждан (ветеран труда, труженики тыла, жертвы политических репрессий – при наличии соответствующего документа) с потерей жевательной эффективности более 50%) и на платной основе (приём ведут дежурные врачи на смотровом кресле, по графику)

Стоматология ортопедическая

Лечебно-профилактическое отделение
Оказание стоматологической помощи в рамках ОМС и на платной основе

Стоматология терапевтическая, в т.ч. пародонтология

Стоматология хирургическая

Стоматология детская

Гигиенист стоматологический

Рентген-исследования

Прием граждан по вопросам оказания стоматологической помощи

